

GERUCHSGUTACHTEN

- Immissionsprognose -

Aufstellung des Bebauungsplanes Nr. 147

„Kalksbecker Heide“

in 48653 Coesfeld

Auftraggeber:

Tenhündfeld
Schlüselfertiges Bauen GmbH
Hamalandstraße 89
48683 Ahaus-Wessum

Verfasser:

B. Eng. Andre Feldhaus

Bericht Nr. G-5162-01/1

vom 19. November 2020

20 Seiten Textteil

5 Seiten Anhang

INHALTSVERZEICHNIS

1. AUSGANGSSITUATION	3
2. AUSBREITUNGSRECHNUNGEN	4
2.1. Ausbreitungsrechnung Geruch.....	4
2.2. Immissionssimulation mit AUSTAL2000.....	5
2.3. Lageplan M 1 : 3.000.....	7
2.4. Übersichtsplan M 1 : 10.000.....	8
3. AUSGANGSDATEN FÜR DIE IMMISSIONSPROGNOSEN	9
3.1. Ermittlung der Tierplatzzahlen.....	10
3.2. Gewichte, Emissionen und Luftraten bei der Tierhaltung.....	10
3.3. Emissionsquellen	11
3.4. Quellkoordinaten	13
3.5. Wetterdaten und Gelände	13
3.6. Kaltluftabflüsse.....	15
3.7. Ermittlung der Flächenkennwerte.....	16
3.8. Belästigungsrel. Kenngr. IGb (Gesamtbel. im Planzustand)	17
4. ZUSAMMENFASSUNG	18
5. ANHANG:	21
5.1. LOG-Datei (Gesamtbelastung im Planzustand)	21
5.2. Protokoll TALDia (Gesamtbelastung im Istzustand).....	23
5.3. Berücksichtigung der statistischen Unsicherheit	24

1. Ausgangssituation

Im südöstlichen Randbereich der Stadt Coesfeld ist die Aufstellung des Bebauungsplangebietes "Kalksbecker Heide" geplant. Die Planung umfasst die Ausweisung einer Fläche als Wohngebiet. An das zu betrachtende Areal grenzt im Süden die Bundesstraße 525, im Osten und Norden die Straße Kalksbecker Weg sowie bestehende Wohnbebauung und im Westen die Straße Kleine Heide.

Östlich des Plangebietes an den Standorten Harle 31a, Harle 33, Harle 30 sind drei landwirtschaftliche Betriebe ansässig. Ein weiterer landwirtschaftlicher Betrieb befindet sich westlich des Plangebietes am Standort Am Ächterott 42.

Im Rahmen des Verfahrens soll untersucht werden mit welchen Geruchsimmissionen im Plangebiet "Kalksbecker Heide" der Stadt Coesfeld zu rechnen ist.

Das Büro Richters & Hüls wurde von der Tenhündfeld Schlüsselfertiges Bauen GmbH beauftragt, die zu erwartenden Immissionen zu ermitteln.

Die Beurteilung erfolgt nach Maßgabe der Geruchsimmissionsrichtlinie (GIRL) sowie der TA-Luft anhand einer Immissionssimulation.

Zur Beurteilung der gesamten Geruchsimmissionssituation sind die Emissionsdaten der in Kap. 3.2 genannten Tierhaltungsbetriebe als Geruchsvorbelastung in die Berechnung mit aufzunehmen und in den Ergebnissen darzustellen.

2. Ausbreitungsrechnungen

Im Folgenden wird eine Untersuchung mit dem Partikelmodell der TA Luft 2002 durchgeführt. Es handelt sich hierbei um ein Lagrange'sches Ausbreitungsmodell, für das keine Entfernungseinschränkungen gelten.

2.1. Ausbreitungsrechnung Geruch

Mit dem Partikelmodell lassen sich Konzentrationen von Stoffen als Stundenmittelwerte berechnen. Stundenmittelwerte stellen jedoch noch keine Geruchsimmissionshäufigkeiten dar. Um diese Häufigkeiten zu ermitteln ist die Festlegung eines Fluktuationfaktors notwendig, der es erlaubt, aus den berechneten Werten auf die Überschreitungshäufigkeiten der Geruchsschwelle zu schließen, um letztendlich zu den in der Geruchsimmissionsrichtlinie festgelegten Geruchsstunden zu gelangen.

Nach Windkanaluntersuchungen wurde von Rühling und Lohmeyer ¹ für Anwendungen im Bereich von 20 m bis 200 m ein Fluktuationfaktor 4 vorgeschlagen.

In der Zeit von August 2000 bis Februar 2001 wurden am Niederrhein Rasterbegehungen durchgeführt. Als die Messergebnisse vorlagen, wurden vom Landesumweltamt NRW für die gleichen Quellen Berechnungen mit verschiedenen Ausbreitungsmodellen angestellt, um deren Güte zu bestimmen ².

Die Übereinstimmung der mit dem Partikelmodell Faktor 4 ermittelten Daten mit den Rastermessungen war sehr gut. Die gemessenen Werte wurden auch in größeren Entfernungen durch die Berechnung reproduziert. Das Partikelmodell bildete demnach das Feld der Geruchsimmissionen flächendeckend zutreffend nach. Die ermittelten Werte geben somit die Immissionswerte wieder, die sich bei einer Rasterbegehung durch Probanden ergeben würden.

Das Partikelmodell teilt das durch die Quellen definierte Rechengebiet in quadratische Flächen mit vorgegebener Seitenlänge und berechnet hierfür die Konzentrationen. Mit Hilfe des Fluktuationfaktors, der im gegenwärtigen Programm

¹ Rühling, A.; Lohmeyer, A.: Modellierung des Ausbreitungsverhaltens von luftfremden Stoffen/Gerüchen bei niedrigen Quellen im Nahbereich. – FuE-Vorhaben im Auftrag des Sächsischen Landesamts für Umwelt und Geologie, Radebeul 1998.

² Dipl. Met. Uwe Hartmann, Landesumweltamt NRW: Stand und Entwicklung der Geruchsausbreitungsrechnung im Genehmigungsverfahren, Vortrag am 19.10.2001 auf der Deutsch-Österreichisch-Schweizerischen Meteorologen-Tagung, Sitzung 8

Hartmann, U.: Validierung von Geruchsausbreitungsmodellen – Modellvergleich anhand von Geruchsimmissionsmessungen; Gefahrstoffe – Reinhaltung der Luft 62 (2002) Nr. 10, S. 425 – 430

in Form einer Zählschwelle von 0,25 GE/m³ enthalten ist, werden die Wahrnehmungshäufigkeiten ermittelt, die eine Beurteilung nach den Vorgaben der Geruchsimmissionsrichtlinie erlauben.

Nach Punkt 4.4.3 GIRL gilt:

Die Beurteilungsflächen sind quadratische Teilflächen des Beurteilungsgebietes, deren Seitenlänge bei weitgehender homogener Geruchsbelastung i. d. R. 250 m beträgt. Eine Verkleinerung der Beurteilungsflächen soll gewählt werden, wenn außergewöhnlich ungleichmäßig verteilte Geruchsimmissionen auf Teilen von Beurteilungsflächen zu erwarten sind, so dass sie mit einem 250-m-Raster auch nicht annähernd zutreffend erfasst werden können.

2.2. Immissionssimulation mit AUSTAL2000

Die Berechnungen erfolgen nach dem Partikelmodell der TA Luft mit dem Immissionssimulationsprogramm AUSTAL2000. Alle Eingabedaten der Ausbreitungsrechnung sind in der LOG-Datei im Anhang dokumentiert. Wenn der Standardwert gewählt wurde, erscheint für diesen Parameter in der LOG-Datei keine Angabe.

Das Programmsystem AUSTAL2000 wurde im Auftrag des Umweltbundesamtes (Berlin), der Landesanstalt für Umweltschutz (Karlsruhe), des Niedersächsischen Landesamtes für Ökologie (Hildesheim) sowie des Landesumweltamtes NRW (Essen) vom Ingenieurbüro Janicke (Dunum) entwickelt. Es berechnet die Ausbreitung von Schadstoffen und Geruchsstoffen in der Atmosphäre, indem es Anhang 3 der TA Luft 2002 umsetzt. Das dem Programm zu Grunde liegende Modell ist in der Richtlinie VDI 3945 Blatt 3 beschrieben.

Das Rechenmodell benötigt als Eingangsgrößen neben der standortbezogenen meteorologischen Ausbreitungsklassenstatistik (Wetterdaten) die Emissionsmassenströme und Abluftmengen der Quellen, zudem deren räumliche Koordinaten und gegebenenfalls zur Ermittlung der Abgasfahnenüberhöhung die Temperatur der Abgase.

Das Berechnungsgebiet (im Planzustand) liegt innerhalb folgender UTM32/ETRS89-Koordinaten:

	Rechtswert	Hochwert
Untere linke Ecke	32373936	5753476
Obere rechte Ecke	32377136	5756164

In den beigefügten Abbildungen mit Berechnungsergebnissen wurde aus Gründen der Übersichtlichkeit ein kleineres Beurteilungsgebiet dargestellt. Alle wesentlichen Immissionspunkte sind hier jedoch erfasst.

Die nachfolgenden Kartenausschnitte zeigen im Maßstab 1 : 3.000 die Lage der Plangebietes, im Maßstab 1 : 10.000 eine Gesamtübersicht.

2.3. Lageplan M 1 : 3.000

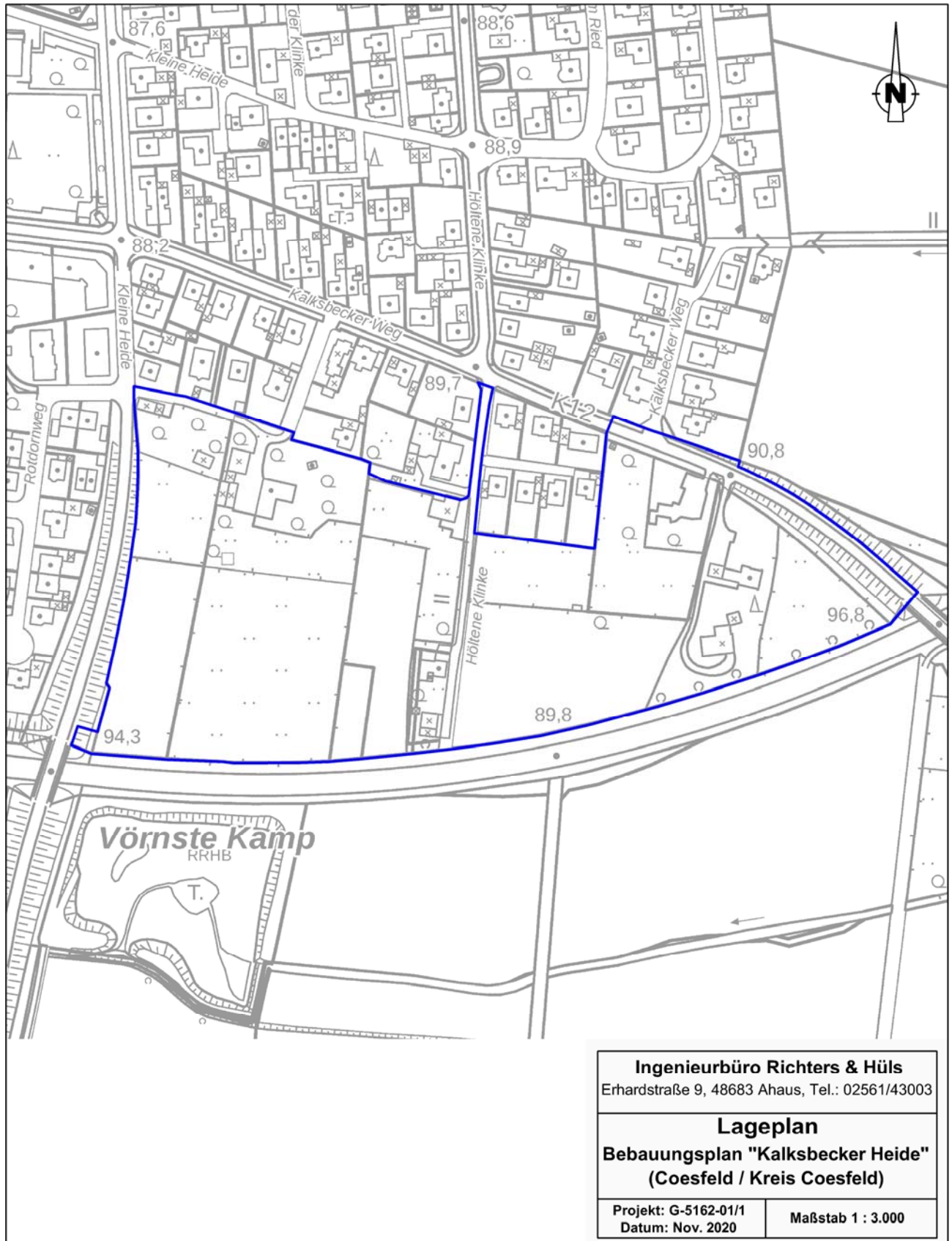

Ingenieurbüro Richters & Hüls Erhardstraße 9, 48683 Ahaus, Tel.: 02561/43003	
Lageplan Bebauungsplan "Kalksbecker Heide" (Coesfeld / Kreis Coesfeld)	
Projekt: G-5162-01/1 Datum: Nov. 2020	Maßstab 1 : 3.000

2.4. Übersichtsplan M 1 : 10.000

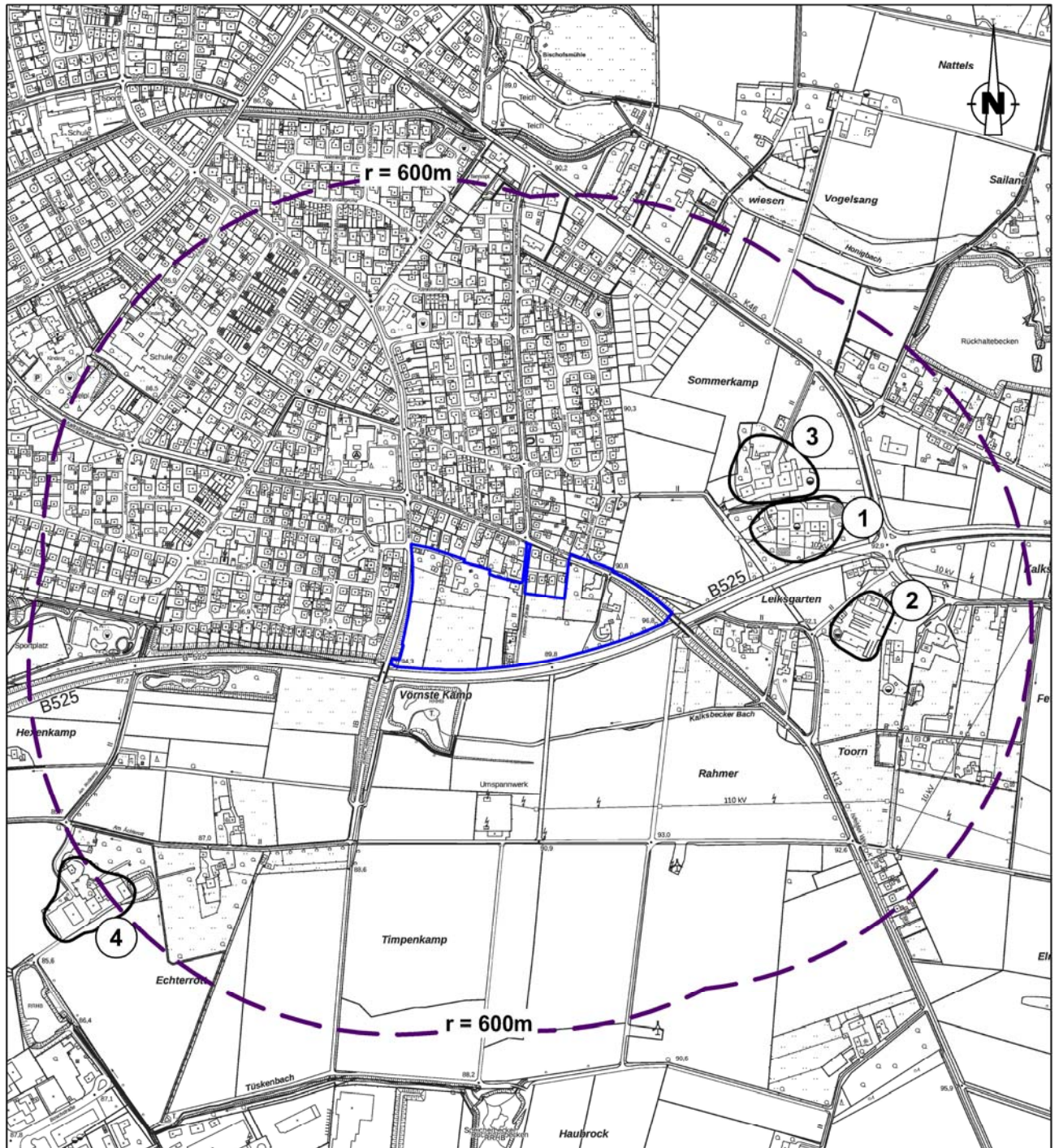

Vorbelastung in der Umgebung:

- ① Harle 31a, 48653 Coesfeld
- ② Harle 33, 48653 Coesfeld
- ③ Harle 30, 48653 Coesfeld
- ④ Am Ächterott 42, 48653 Coesfeld

Ingenieurbüro Richters & Hüls
Erhardstraße 9, 48683 Ahaus, Tel.: 02561/43003

Übersichtskarte
Bebauungsplan "Kalksbecker Heide"
(Coesfeld / Kreis Coesfeld)

Projekt: G-5162-01/1
Datum: Nov. 2020

Maßstab 1 : 10.000

3. Ausgangsdaten für die Immissionsprognosen

- Gebäudeeinfluss:

Nach Anhang 3 Nr. 10 TA Luft ist der Einfluss von Gebäuden als Strömungshindernis zu beachten. Das TA Luft Modell ist jedoch nur dann anwendbar, wenn die Kamine mindestens das 1,2-fache der Höhe des höchsten Gebäudes in einem Umkreis vom 6-fachen der Kaminhöhe erreichen. Dies ist bei landwirtschaftlichen Betrieben nur in Ausnahmefällen gegeben, so dass die TA Luft hier die Vorgehensweise offen lässt. Um diese Lücke der TA Luft zu beheben, schlägt das Landesumweltamt NRW die Modellierung der Quellen als vertikale Linienquellen vor.

Bei Quellkonfigurationen, bei denen die Höhe der Emissionsquellen größer als das 1,2-fache der Gebäudehöhe ist, sind die Emissionen über eine Höhe von der halben bis zur vollen Quellhöhe gleichmäßig zu verteilen (50 % Turbulenz). Bei Quellhöhen kleiner als das 1,2-fache der Gebäudehöhe sind die Emissionen über den gesamten Quellbereich (0 m bis Quellhöhe) zu verteilen (100 % Turbulenz).

Diese Berechnungsweise führt stets zu höheren Werten als die konkrete Berücksichtigung von Gebäuden und erlaubt eine konservative Berechnung, wobei der Gebäudeeinfluss nicht mehr gesondert erfasst werden muss.³

- Abluffahnenüberhöhung und Austrittsgeschwindigkeit:

Bei zwangsgelüfteten Ställen mit Kaminen mindestens 3 m senkrecht über First und einer Mindesthöhe von 10 m über Erdboden ist nach TA Luft eine freie Abströmung der Abluft gegeben. Nach Vorgaben des Landesamtes für Natur, Umwelt und Verbraucherschutz NRW (LANUV, vormals Landesumweltamt LUA) ist hierfür zudem eine ganzjährige Mindestaustrittsgeschwindigkeit von 7 m/s Grundvoraussetzung für die Berücksichtigung einer Abluffahnenüberhöhung. Diese Mindestgeschwindigkeit ist dann als ganzjährige Austrittsgeschwindigkeit anzusetzen. Auch bei Winterluft rate kann die Geschwindigkeit z. B. durch die Installation einer Gruppenschaltung bei mehreren Abluftschächten oder alternativ durch Einbau eines geregelten Messventilators, der zusätzliche Bypassluft aus dem Dachraum in den Abluftschacht einbläst, sichergestellt werden. Da solche Stallungen den Bedingungen der TA-Luft und den diesbezüglichen Forderungen des LANUV genügen, wird in der Ausbreitungsrechnung eine Überhöhung der Abluffahne berücksichtigt. Nach Anhang 3 Punkt 6 TA Luft wird die effektive Quellhöhe von der Software gemäß der VDI-Richtlinie 3782 - Blatt 3 - ermittelt und berücksichtigt. Bei nicht beheizten Ställen wird lediglich die kinetische Überhöhung, jedoch nicht die thermische Überhöhung berücksichtigt. Bei bodennaher Ausbreitung (Offenstall, Fenster-Tür-Lüftung, Seitenwandventilatoren, Trauf-First-Lüftung) wird rechenstechnisch der Abluftvolumenstrom

³ Hartmann, Gärtner, Hölscher, Köllner, Janicke: Untersuchungen zum Verhalten von Abluffahnen landwirtschaftlicher Anlagen in der Atmosphäre. In: Landesumweltamt Nordrhein-Westfalen – Jahresbericht 2003. Einseitige Kurzfassung abgedruckt auf S. 38, siebenseitige Langfassung als Beilage CD-ROM.

auf null gesetzt, damit die Ausbreitungssoftware keine Überhöhung der Abluffahne berechnet.

3.1. Ermittlung der Tierplatzzahlen

Die Tierplatzzahlen der benachbarten Betriebe wurden teilweise aus dem Gutachten G-2866-03 vom 18.12.2014, erstellt durch unser Büro, übernommen. Die genehmigten Tierplatzzahlen der Vorbelastung VB04 wurden uns durch den Kreis Coesfeld mitgeteilt. In Abstimmung mit der Stadt Coesfeld und dem Landwirt des Tierhaltungsbetriebes am Standort Harle 31a wurden die geplanten Erweiterungsabsichten auf diesem Betrieb für die Berechnung der Gesamtbelastung berücksichtigt. Zusätzlich zu dem genehmigten Tierbestand und des Güllehochbehälters wurden in den Berechnungen weitere 262 Mastschweineplätze sowie die Emissionen eines weiteren Güllehochbehälters in Ansatz gebracht. Die berücksichtigten Tierplatzzahlen können dem Kapitel 3.3 entnommen werden.

3.2. Gewichte, Emissionen und Luftraten bei der Tierhaltung

	GV/Tier *	Geruchs-Emissionen * [GE/s/GV] bzw. [GE/(s*m2)]
Mastschweine (25 bis 120kg / Gülle / Mehrphasenfütterung)	0.15	50
Kühe, Boxenlaufstall (Gülle, Tiefbox: Einstreu, Laufen: perforiert)	1.2	12
Kälber (bis 6 Monate / Gülle)	0.19	12
Bullen, Laufstall, (Gülle)	0.7	12
Legehennen Bodenhaltung, Kotgrube	0.0034	42
Güllehochbeh., Milchvieh (mit Schwimmdecke) [m2]		0.6
Güllehochbeh., Schweine (feste Abdeckung) [m2]		0
Güllehochbeh., Schweine (künstl. Schwimmschicht) [m2]		1.4
Grassilage, Anschnitt [m2]		6
Mais- und Grassilage, Anschnitt [m2]		4.5

* gem. TA-Luft / VDI 3894 (Sept. 2011)

** je nach Haltungsform gesonderte Berechnung nach DIN 18910 erforderlich, siehe Kap. 3.2 Emissionsquellen

3.3. Emissionsquellen

Gesamtbelastung

VB01_Harle31a	Anmerkungen:	Tiere Betriebsstil	Anzahl der Emissions-quellen (EO)	Anzahl Fläche oder Volumeninh	Dezimaltrennzeichen: Punkt GV/Tier	G/VQuelle Fläche od. Vol.	spez. Emis. GE/(s*GV)	Geruch 55.556 MGE/h GE/(s*EO)	Quelleigometrie, Austrittsgeschwindigkeit
BE 1	Mastschweine (25 bis 120kg / Gülle / Mehrphasenfütterung)	300	3	0	0,15	15	50	750,00	Vertikalquelle ohne Überhöhung 50 % Turbulenz Austrittsgeschw. der Abluft 0 m/s
BE 2-5+6+7+8+9	Mastschweine (25 bis 120kg / Gülle / Mehrphasenfütterung)	631	2	0	0,15	47,325	50	2366,25	Vertikalquelle mit Überhöhung 50 % Turbulenz Austrittsgeschw. der Abluft 7 m/s
BE 3	Mastschweine (25 bis 120kg / Gülle / Mehrphasenfütterung)	64	1	0	0,15	9,6	50	480,00	Vertikalquelle ohne Überhöhung 50 % Turbulenz Austrittsgeschw. der Abluft 0 m/s
BE 4	Mastschweine (25 bis 120kg / Gülle / Mehrphasenfütterung)	94	2	0	0,15	7,05	50	352,50	Vertikalquelle ohne Überhöhung 50 % Turbulenz Austrittsgeschw. der Abluft 0 m/s
BE 10	Mastschweine (25 bis 120kg / Gülle / Mehrphasenfütterung)	648	2	0	0,15	48,6	50	2430,00	Vertikalquelle mit Überhöhung 50 % Turbulenz Austrittsgeschw. der Abluft 7 m/s
BE 11	Gütlehochbeh., Schweine [m2]	78.5398	1	0	1	78.539816	7	549,78	Flächen-Volumenquelle ohne Überhöhung 100 % Turbulenz Austrittsgeschw. der Abluft 0 m/s
BE 12	Beton oder andere feste Abdeckung (G=100% NH3=100%) Gütlehochbeh., Schweine (kunstl. Schwimmschicht) [m2]	314.159	1	0	1	314.15927	1,4	439,82	Flächen-Volumenquelle ohne Überhöhung 100 % Turbulenz Austrittsgeschw. der Abluft 0 m/s
BE 13	Mastschweine (25 bis 120kg / Gülle / Mehrphasenfütterung)	262	1	0	0,15	39,3	50	1965,00	Vertikalquelle mit Überhöhung 50 % Turbulenz Austrittsgeschw. der Abluft 7 m/s

VB02_Harle33	Anmerkungen: übernommen aus GT G-2866-03 vom 18.12.2014									
	Tiere	Betriebsteil	Anzahl Fläche oder Volumenth	Anzahl der Emissionsquellen (EO)	GV/Tier	Dezimaltrennzeichen: Punkt	spez. Emisss.	Geruch	Quellegeometrie, Austrittsgeschwindigkeit	Geruch
BE 1	Kühe, Boxenlaufstall (Gülle)		55	1	1,2	66	12	792,00	Flächen-Volumenquelle ohne Überhöhung 100 % Turbulenz	5,708 MGE/h GE/(s*GV)
First-/Objekthöhe = 9 m	Bullen, Laufstall, (Gülle)		68		0,7	47,6	12	571,20		GE/(s*EO)
Emissionshöhe = 9 m	Kälber (Milchvieh / bis 6 Monate / Gülle)		31		0,19	5,89	12	70,68		
			0		0		0	0,00	Austrittsgeschw. der Abluft	
						119,49		1433,88	0 m/s	
BE 2	Grassilage, Anschnitt [m ²]		12	2	1	6	6	36,00	Flächen-Volumenquelle ohne Überhöhung	
First-/Objekthöhe = 2 m			0		0	0	0	0,00	100 % Turbulenz	
Emissionshöhe = 2 m			0		0	0	0	0,00	Austrittsgeschw. der Abluft	
			0		0	0	0	0,00	0 m/s	
BE 3	Güllehochbeh., Milchvieh (mit Schwimmedecke) [m ²]		132,732	1	1	132,732229	0,6	79,64	Flächen-Volumenquelle ohne Überhöhung	
First-/Objekthöhe = 4,5 m			0		0	0	0	0,00	100 % Turbulenz	
Emissionshöhe = 4,5 m			0	D=13,5m	0	0	0	0,00	Austrittsgeschw. der Abluft	
			0		0	0	0	0,00	0 m/s	
						132,732229		79,64		

VB03_Harle30	Anmerkungen: übernommen aus GT G-2866-03 vom 18.12.2014									
	Tiere	Betriebsteil	Anzahl Fläche oder Volumenth	Anzahl der Emissionsquellen (EO)	GV/Tier	Dezimaltrennzeichen: Punkt	spez. Emisss.	Geruch	Quellegeometrie, Austrittsgeschwindigkeit	Geruch
BE 1	Legehennen Bodenhaltung, Kotgrube		250	1	0,0034	0,85	42	35,70	Flächen-Volumenquelle ohne Überhöhung	
First-/Objekthöhe = 3 m			0		0	0	0	0,00	100 % Turbulenz	
Emissionshöhe = 3 m			0		0	0	0	0,00	Austrittsgeschw. der Abluft	
			0		0	0	0	0,00	0 m/s	
						0,85		35,70		

VB04_AmAechterott42	Anmerkungen:									
	Tiere	Betriebsteil	Anzahl Fläche oder Volumenth	Anzahl der Emissionsquellen (EO)	GV/Tier	Dezimaltrennzeichen: Punkt	spez. Emisss.	Geruch	Quellegeometrie, Austrittsgeschwindigkeit	Geruch
BE 1	Bullen, Laufstall, (Gülle)		160	1	0,7	112	12	1344,00	Flächen-Volumenquelle ohne Überhöhung	
First-/Objekthöhe = 6 m			0		0	0	0	0,00	100 % Turbulenz	
Emissionshöhe = 3 m			0		0	0	0	0,00	Austrittsgeschw. der Abluft	
			0		0	0	0	0,00	0 m/s	
						112		1344,00		
BE 2	Mais- und Grassilage, Anschnitt [m ²]		15	1	1	15	4,5	67,50	Flächen-Volumenquelle ohne Überhöhung	
First-/Objekthöhe = 2 m			0		0	0	0	0,00	100 % Turbulenz	
Emissionshöhe = 2 m			0		0	0	0	0,00	Austrittsgeschw. der Abluft	
			0		0	0	0	0,00	0 m/s	
						15		67,50		

3.4. Quellkoordinaten

Das 16 m Raster wurde auf den Nullpunkt (32375600, 5754500) gelegt.

3.5. Wetterdaten und Gelände

Die großräumige Druckverteilung bestimmt den mittleren Verlauf der Höhenströmung des Windes. Im Jahresmittel ergibt sich hieraus für Mitteleuropa das Vorherrschen der südwestlichen bis westlichen Richtungskomponente. Auf die bodennahen Luftschichten übt jedoch die Topografie des Untergrundes einen erheblichen Einfluss aus und modifiziert durch ihr Relief das Windfeld nach Richtung und Geschwindigkeit. Im Untersuchungsgebiet werden allgemein die großräumigen südwestlichen Windrichtungen bevorzugt.

Für den Standort Coesfeld kommt die nächstgelegene Wetterstation Greven (Entfernung ca. 40 km) in Frage.

Gegenüber den ungestörten Freilandverhältnissen weist der Begutachtungsstandort wie auch der Standort der Wetterstation Greven eine relativ windnormale Lage auf. Entsprechend liegen am Begutachtungsstandort die gleichen Windgeschwindigkeitsverhältnisse vor wie an der Wetterstation. Der Anteil der Windgeschwindigkeiten ≤ 1 m/s liegt bei 12.40 %. Damit ist die Verwendung der Wetterdaten nach Anhang 3 Punkt 12 der TA Luft statthaft.

Den Berechnungen liegen die Wetterdaten der Station Greven (DWD, 2005 - 2014) zugrunde. Die Windmessung erfolgte in einer Höhe von 10 m über Grund.

Da am Anemometerstandort eine andere Rauigkeit vorliegt als im Rechengebiet, ist die Anemometerhöhe um die Differenz der Rauigkeitslänge zu korrigieren.

Die mittlere Bodenrauigkeit im Umfeld der Emissionsquellen ist nach TA Luft, Anhang 3, Punkt 5 für ein kreisförmiges Gebiet festzulegen, dessen Radius das 10fache der Bauhöhe des Schornsteins beträgt. Bei Quellhöhen unter 20 m wird vom Landesumweltamt ein Radius von mindestens 200 m empfohlen. Bei landwirtschaftlichen Betrieben sind solche Quellhöhen nur in Ausnahmefällen gegeben, daher wird die Rauigkeitslänge für den Umkreis von mindestens 200 m um den Emissionsschwerpunkt der Anlage bestimmt.

Da sich die Betriebe im Randbereich der Stadt Coesfeld mit einer üblichen Rauigkeit befinden, wird zur Abschätzung pessimal insgesamt eine Rauigkeit von 0.5 m zu Grunde gelegt.

Die Anemometerhöhenkorrektur für den Berechnungsstandort erfolgt mittels folgender vom Deutschen Wetterdienst vorgegebenen Formel:

$$h_a = d_0 + z_0 \left(\frac{h_{ref} - d_0}{z_0} \right)^{p_s}$$

h_a = Anemometerhöhe über Grund am Ort der Ausbreitungsrechnung

h_{ref} = Referenzhöhe zur mesoskaligen Übertragung von Windgeschwindigkeiten über ebenem Gelände

d_0 = Verdrängungshöhe am Ort der Ausbreitungsrechnung

z_0 = Rauigkeitslänge am Ort der Ausbreitungsrechnung

p_s = Stationsexponent

Da die Rauigkeit am Anemometerstandort Greven bei 0.090 m liegt, ergibt sich so eine für die Berechnungen zu verwendende Anemometerhöhe von 19.50 m.

Der Geländeeinfluss kann nach Anhang 3 Punkt 11 TA Luft in der Regel mit Hilfe eines mesoskaligen diagnostischen Windfeldmodells berücksichtigt werden, wenn die Steigung des Geländes im Berechnungsgebiet den Wert 1 : 5 (20 %) nicht überschreitet. Hierzu wird das in der Software AUSTAL2000 implementierte Modell TALDIA verwendet. Es werden für jede der 6 Stabilitätsklassen zwei Windfelder, eines mit Süd-Anströmung und eines mit West-Anströmung, berechnet und in einer Bibliothek abgespeichert. Es handelt sich dabei um iterative Berechnungen, TALDIA versucht nicht divergenzfremde Felder durch Iteration divergenzfrei zu machen. Die von TALDIA ausgewiesene Restdivergenz sollte kleiner als 0,05 sein, (vgl. Protokolldatei taldia.log im Anhang).

Im vorliegenden Fall beträgt die Steigung des Geländes 25 % (vgl. Protokolldatei austal2000.log im Anhang), die für die Anwendung des Ausbreitungsmodells AUSTAL2000 maximal mögliche Geländesteigung ist somit überschritten. In solchen Fällen empfiehlt das Landesumweltamt NRW zu überprüfen, "wie großflächig das Kriterium 1 : 5 im Rechenggebiet überschritten wird, und wo es überschritten wird". Überschreitet die Geländesteilheit nur an wenigen Stellen im Rechenggebiet den Wert von 1 : 5, das Gelände ist also in weiten Teilen flacher geneigt, ist die Anwendung des diagnostischen Windfeldmodells möglich. Die Bestimmung erfolgt mit Hilfe des Programms zg2s, als Datengrundlage dient die von AUSTAL2000 erzeugte Geländehöhendatei.

Wie der nachfolgend dargestellten grafischen Auswertung zu entnehmen ist, wird im vorliegenden Fall der Wert 1 : 5 nur an wenigen Stellen des Rechenggebietes überstiegen, die Anwendung des diagnostischen Modells ist daher möglich.

Das Anemometer im Berechnungsgebiet wird grundsätzlich so platziert, dass eine ungehinderte Anströmung gewährleistet ist. Dies ist in aller Regel auf dem höchsten Punkt im Berechnungsgebiet der Fall.



Abbildung: Steilheit und Anemometerposition im Rechengebiet

3.6. Kaltluftabflüsse

Kalte bodennahe Luft entsteht bei windschwachen, wolkenarmen Wetterlagen kurz vor Sonnenuntergang und kann in so genannten Strahlungsnächten die ganze Nacht hindurch gebildet werden, wenn sich die Erdoberfläche und die unmittelbar darüber liegenden Luftschichten durch ungehinderte langwellige Ausstrahlung besonders stark abkühlen.

Kalte Luft ist im Vergleich zu warmer Luft dichter und daher schwerer; sie folgt dem Gefälle des Geländes analog zum Wasser und kann sich in Mulden und Tälern zu so genannten Kaltluftseen sammeln. Diese Effekte sind in stark strukturiertem Gelände mit tief eingeschnittenen Bergtälern besonders ausgeprägt. Die Bewegung der kalten Luftmassen hängt von der Mächtigkeit der Kaltluftschicht, von der Bodenrauigkeit und dem darüber wehenden Wind ab.

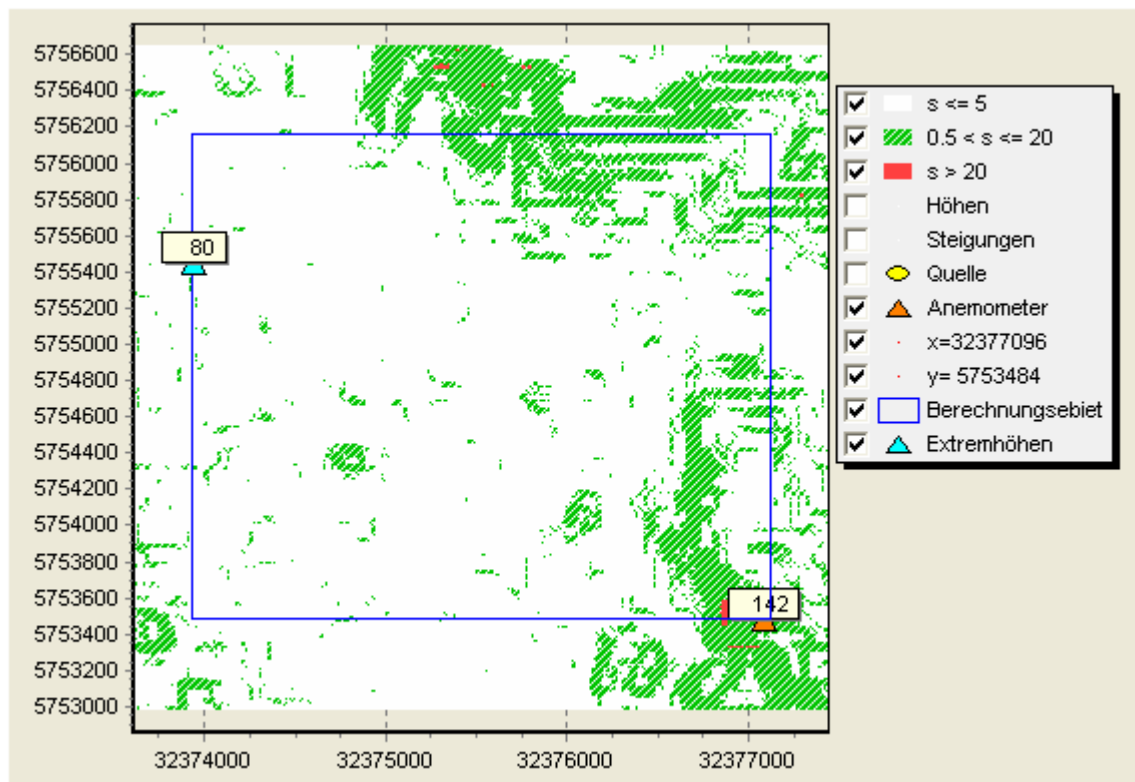
Bei größerer Windgeschwindigkeit, kleiner Mächtigkeit und Bodenrauigkeit und niedrigem Gefälle wird es in der Regel – wenn überhaupt – nur zu schwachen Kaltluftabflüssen kommen.

Geruchsstoffe aus diffusen Quellen können in den Sog der abendlichen und nächtlichen Kaltluftströmungen geraten und entlang des Strömungsweges zu Belästigungen führen. Aufgrund der Geländeform sind Kaltluftabflüsse hier nicht zu erwarten.

3.7. Ermittlung der Flächenkennwerte

Um die Immissionswerte lokal ausreichend genau ermitteln zu können, teilt das Partikelmodell das durch die Quellen definierte Rechengebiet in ein Rechengitter von 16 m Seitenlänge und berechnet hierfür die Konzentrationen. Als Immissionshöhe wird nach TA Luft, Anhang 3, Punkt 7 "Rechengebiet und Aufpunkte" die Höhenschicht 0 – 3 m gewählt.

Auf den folgenden Seiten sind die Auswert raster in Form von Flächenkennwerten dargestellt.

3.8. Belästigungsrel. Kenngr. IG_b (Gesamtbel. im Planzustand)

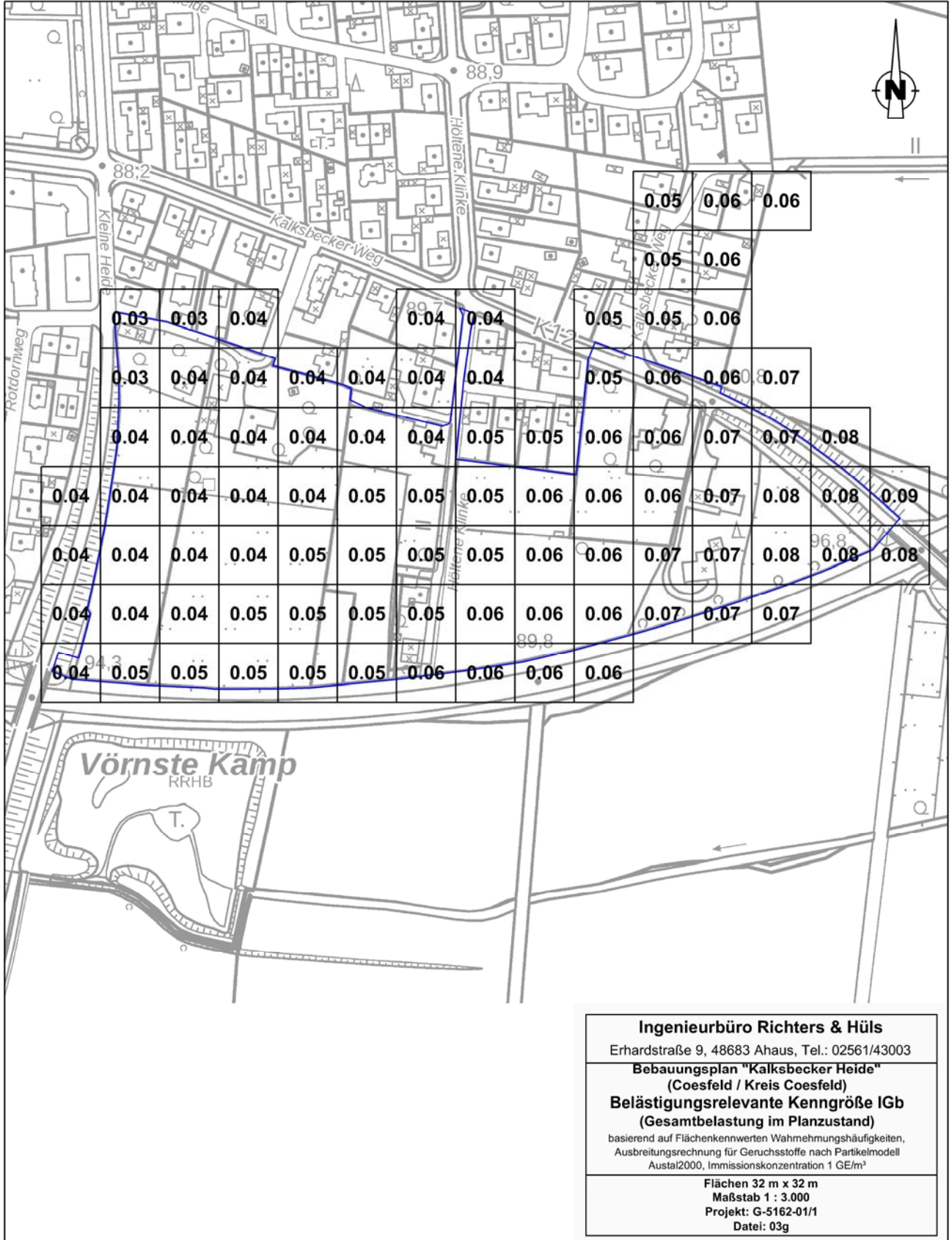

Ingenieurbüro Richters & Hüls
 Erhardstraße 9, 48683 Ahaus, Tel.: 02561/43003
Bebauungsplan "Kalksbecker Heide"
 (Coesfeld / Kreis Coesfeld)
Belästigungsrelevante Kenngröße IG_b
 (Gesamtbelastung im Planzustand)
 basierend auf Flächenkennwerten Wahrnehmungshäufigkeiten,
 Ausbreitungsrechnung für Geruchsstoffe nach Partikelmodell
 AUSTAL2000, Immissionskonzentration 1 GE/m³

Flächen 32 m x 32 m
 Maßstab 1 : 3.000
 Projekt: G-5162-01/1
 Datei: 03g

4. Zusammenfassung

Im südöstlichen Randbereich der Stadt Coesfeld ist die Aufstellung des Bebauungsplangebietes "Kalksbecker Heide" geplant. Die Planung umfasst die Ausweisung einer Fläche als Wohngebiet. An das zu betrachtende Areal grenzt im Süden die Bundesstraße 525, im Osten und Norden die Straße Kalksbecker Weg sowie bestehende Wohnbebauung und im Westen die Straße Kleine Heide.

Östlich des Plangebietes an den Standorten Harle 31a, Harle 33, Harle 30 sind drei landwirtschaftliche Betriebe ansässig. Ein weiterer landwirtschaftlicher Betrieb befindet sich westlich des Plangebietes am Standort Am Ächterott 42.

Im Rahmen des Verfahrens soll untersucht werden mit welchen Geruchsimmissionen im Plangebiet "Kalksbecker Heide" der Stadt Coesfeld zu rechnen ist.

Das Büro Richters & Hüls wurde von der Tenhündfeld Schlüsselfertiges Bauen GmbH beauftragt, die zu erwartenden Immissionen zu ermitteln.

Die Beurteilung erfolgt nach Maßgabe der Geruchsimmissionsrichtlinie (GIRL) sowie der TA-Luft anhand einer Immissionssimulation.

Hierzu wurden die Wahrnehmungshäufigkeiten für Gerüche nach dem Partikelmodell der TA Luft bestimmt. Die Flächenbewertung erfolgte nach den Vorgaben der Geruchsimmissionsrichtlinie, Zählschwelle 1 GE/ m³.

Die Geruchsimmissionsrichtlinie führt folgende Immissionswerte zur Beurteilung auf:

Für Wohn- und MI-Gebiete	IW = 0,10
Für GI- und GE-Gebiete, Dorfgebiete	IW = 0,15

Für Wohnhäuser im Außenbereich wird in den Auslegungshinweisen der GIRL ein Wert von 15 % (0.15) bis zu 25 % (0.25) der Jahresstunden für die Überschreitung der Geruchsschwelle von 1 GE/m³ angegeben.

In dem Forschungsprojekt "Geruchsbeurteilung in der Landwirtschaft" wurde die Belästigungswirkung der unterschiedlichen Tierarten untersucht. Wie die Ergebnisse aus dem o.g. Forschungsprojekt und die daraus resultierende Novellierung der Geruchsimmissionsrichtlinie⁴ zeigen, ist das Belästigungspotential der Geruchsimmissionen einzelner Tierarten unterschiedlich.

4 „Geruchsbeurteilung in der Landwirtschaft“, Materialien 73, LUA NRW, Essen 2006

Informationsveranstaltung zum Thema Geruchsbeurteilung in der Landwirtschaft, 04.07.2007, Haus der Technik, Essen

Mithilfe der Gewichtungsfaktoren:

- f = 1,5 für Mastgeflügel,
- f = 1 für Legehennen,
- f = 0,75 für Mastschweine und Sauen,
- f = 0,5 für Milchvieh, Mastbullen und Pferde

kann die Belästigungswirkung der jew. tierartspezifischen Geruchsqualität berücksichtigt und die belästigungsrelevante Kenngröße IG_b ermittelt werden:

$$IG_b = IG * f_{\text{gesamt}}^5$$

Gemäß GIRL ist "im Falle der Beurteilung von Geruchsimmissionen, verursacht durch Tierhaltungsanlagen, (...) eine belästigungsrelevante Kenngröße IG_b zu berechnen und diese anschließend mit den Immissionswerten nach Tabelle 1 zu vergleichen".

Die Geruchsausbreitungsberechnung führt zu folgendem Ergebnis:

Ausweislich der Flächenkennwerte auf Seite 17 dieses Gutachtens erreicht die Geruchsbelastung unter Berücksichtigung der geplanten Erweiterungsabsichten des Tierhaltungsbetriebes am Standort Harle 31a im Bereich des Plangebietes Werte zwischen 0.03 (3 %) und 0.09 (9 %). Innerhalb der geplanten Baufenster werden Werte von maximal 0.08 (8 %) erreicht.

Durch diese Ergebnisse kann gezeigt werden, dass der Immissionswert der Geruchsimmissionsrichtlinie für Wohnhäuser in Wohn- und MI- Gebieten ($IW=0.10$) eingehalten wird.

„Verfahren zur Berücksichtigung von neuen Erkenntnissen aus dem Projekt ‚Geruchsbeurteilung in der Landwirtschaft‘ bei der Anwendung der GirL im landwirtschaftlichen Bereich“, LANUV NRW, Stand 15.05.2007
Geruchsimmissionsrichtlinie in der Fassung v. 29.02.2008 und einer Ergänzung v. 10.09.2008

5 Der Faktor f_{gesamt} wird nach folgender Formel berechnet:

$$f_{\text{gesamt}} = (1/H_{\text{Summe}}) * (H_1 * f_1 + H_2 * f_2 + \dots + H_n * f_n)$$

H_{Summe} Summe der einzeln berechneten tierartspez. Geruchshäufigkeiten,

H_n tierartspez. Geruchshäufigkeit

f_n tierartspez. Gewichtungsfaktor

Diese Immissionsprognose wurde von den Unterzeichnern nach bestem Wissen und Gewissen unter Verwendung der im Text angegebenen Unterlagen erstellt.

48683 Ahaus, 19.11.2020

Richters & Hüls

Ingenieurbüro für Abfallwirtschaft
und Immissionsschutz

Geprüft und freigegeben durch:



Dipl. Ing. Reinhold Hüls
Fachlich Verantwortlicher

Verfasst durch:



B. Eng. Andre Feldhaus
Projektleiter

5. Anhang:

5.1. LOG-Datei (Gesamtbelastung im Planzustand)

2020-10-06 10:32:43 AUSTAL2000 gestartet

Ausbreitungsmodell AUSTAL2000, Version 2.6.11-WI-x
Copyright (c) Umweltbundesamt, Dessau-Roßlau, 2002-2014
Copyright (c) Ing.-Büro Janicke, Überlingen, 1989-2014

=====
Modified by Petersen+Kade Software , 2014-09-09
=====

Arbeitsverzeichnis: C:/Users/RH/AppData/Local/Temp/tal2k2380/erg0004

Erstellungsdatum des Programms: 2014-09-10 09:06:28
Das Programm läuft auf dem Rechner "PC31".

```
=====  
> settingspath "C:\Program Files (x86)\P&K\P&K TAL2K\AUSTAL2000\settings.ri  
> settingspath "C:\Program Files (x86)\P&K\P&K TAL2K\AUSTAL2000\settings.ri  
> TI "03g_Coesfeld_Plan_gesamt"  
> AS "dwd_103150_05x14.aks"  
> GH "gelaende.txt"  
> HA 19.5  
> Z0 0.5  
> QS 2  
> XA 1496  
> YA -1016  
> UX 32375600  
> UY 5754500  
> X0 -1664 -1664 -1664  
> Y0 -1024 -1024 -1024  
> NX 200 100 50  
> NY 168 84 42  
> DD 16 32 64  
> NZ 0 0 0  
> XQ 317 317 317 317 345 345 309 318 324 293 293 310 370 294 455 427 437 375 244 -862 -880  
> YQ 410 418 425 401 403 387 388 388 387 389 395 419 359 221 228 199 220 512 -251 -263  
> HQ 5 5 5 5 5 3.8 3.8 3.8 5 5 0 0 5 0 0 0 0 0 0 0 0  
> VQ 0 0 0 7 7 0 0 0 7 7 0 0 7 0 0 0 0 0 0 0 0  
> DQ 0 0 0 1.09 1.09 0 0 0 0.92 0.92 0 0 0.92 0 0 0 0 0 0 0  
> AQ 0 0 0 0 0 0 0 0 0 0 10 20 0 36 21 23 13 24 54 22  
> BQ 0 0 0 0 0 0 0 0 0 0 10 20 0 80 29 12 13 12 36 36  
> CQ 5 5 5 5 5 3.8 3.8 3.8 5 5 5 6 5 9 2 2 4.5 3 3 2  
> WQ 0 0 0 0 0 0 0 0 0 0 0 0 0 65 65 65 0 85 33 33  
> ODOR_150 0 0 0 0 0 0 0 0 0 0 0 0 0 0 0 0 0 0 0 0  
> ODOR_100 0 0 0 0 0 0 0 0 0 0 0 0 0 0 0 36 36 0 35.7 0 67.5  
> ODOR_075 750 750 750 2366.25 2366.25 480 352.5 352.5 2430 2430 0 439.823 1965 0 0 0 0 0 0 0  
> ODOR_050 0 0 0 0 0 0 0 0 0 0 0 0 0 1433.88 0 0 79.639 0 1344 0  
> LIBPATH "C:/Users/RH/AppData/Local/Temp/tal2k2380/lib"  
=====  
===== Ende der Eingabe =====
```

Existierende Windfeldbibliothek wird verwendet.
Anzahl CPUs: 4
Die Höhe hq der Quelle 1 beträgt weniger als 10 m.
Die Höhe hq der Quelle 2 beträgt weniger als 10 m.
Die Höhe hq der Quelle 3 beträgt weniger als 10 m.
Die Höhe hq der Quelle 4 beträgt weniger als 10 m.
Die Höhe hq der Quelle 5 beträgt weniger als 10 m.
Die Höhe hq der Quelle 6 beträgt weniger als 10 m.
Die Höhe hq der Quelle 7 beträgt weniger als 10 m.
Die Höhe hq der Quelle 8 beträgt weniger als 10 m.
Die Höhe hq der Quelle 9 beträgt weniger als 10 m.
Die Höhe hq der Quelle 10 beträgt weniger als 10 m.
Die Höhe hq der Quelle 11 beträgt weniger als 10 m.
Die Höhe hq der Quelle 12 beträgt weniger als 10 m.

Ingenieurbüro für Abfallwirtschaft und Immissionsschutz

Die Höhe hq der Quelle 13 beträgt weniger als 10 m.
Die Höhe hq der Quelle 14 beträgt weniger als 10 m.
Die Höhe hq der Quelle 15 beträgt weniger als 10 m.
Die Höhe hq der Quelle 16 beträgt weniger als 10 m.
Die Höhe hq der Quelle 17 beträgt weniger als 10 m.
Die Höhe hq der Quelle 18 beträgt weniger als 10 m.
Die Höhe hq der Quelle 19 beträgt weniger als 10 m.
Die Höhe hq der Quelle 20 beträgt weniger als 10 m.
Die maximale Steilheit des Geländes in Netz 1 ist 0.25 (0.23).
Die maximale Steilheit des Geländes in Netz 2 ist 0.22 (0.21).
Die maximale Steilheit des Geländes in Netz 3 ist 0.19 (0.17).
Existierende Geländedateien zg0*.dmna werden verwendet.

1: 103150 MUENSTER/OSNABRUECK-FLUGHAFEN
2: 01.01.2005 - 31.12.2014
3: KLUG/MANIER (TA LUFT)
4: JAHR
5: ALLE FAELLE
In Klasse 1: Summe=14478
In Klasse 2: Summe=19939
In Klasse 3: Summe=39895
In Klasse 4: Summe=15016
In Klasse 5: Summe=7568
In Klasse 6: Summe=3087
Statistik "dwd_103150_05x14.aks" mit Summe=99983.0000 normiert.

Prüfsumme AUSTAL 524c519f
Prüfsumme TALDIA 6a50af80
Prüfsumme VDISP 3d55c8b9
Prüfsumme SETTINGS 4ee2a971
Prüfsumme AKS a60337e7

=====
TMT: Auswertung der Ausbreitungsrechnung für "odor"
TMT: Datei "C:/Users/RH/AppData/Local/Temp/tal2k2380/erg0004/odor-j00z01" ausgeschrieben.
TMT: Datei "C:/Users/RH/AppData/Local/Temp/tal2k2380/erg0004/odor-j00s01" ausgeschrieben.
TMT: Datei "C:/Users/RH/AppData/Local/Temp/tal2k2380/erg0004/odor-j00z02" ausgeschrieben.
TMT: Datei "C:/Users/RH/AppData/Local/Temp/tal2k2380/erg0004/odor-j00s02" ausgeschrieben.
TMT: Datei "C:/Users/RH/AppData/Local/Temp/tal2k2380/erg0004/odor-j00z03" ausgeschrieben.
TMT: Datei "C:/Users/RH/AppData/Local/Temp/tal2k2380/erg0004/odor-j00s03" ausgeschrieben.
TMT: Auswertung der Ausbreitungsrechnung für "odor_050"
TMT: Datei "C:/Users/RH/AppData/Local/Temp/tal2k2380/erg0004/odor_050-j00z01" ausgeschrieben.
TMT: Datei "C:/Users/RH/AppData/Local/Temp/tal2k2380/erg0004/odor_050-j00s01" ausgeschrieben.
TMT: Datei "C:/Users/RH/AppData/Local/Temp/tal2k2380/erg0004/odor_050-j00z02" ausgeschrieben.
TMT: Datei "C:/Users/RH/AppData/Local/Temp/tal2k2380/erg0004/odor_050-j00s02" ausgeschrieben.
TMT: Datei "C:/Users/RH/AppData/Local/Temp/tal2k2380/erg0004/odor_050-j00z03" ausgeschrieben.
TMT: Datei "C:/Users/RH/AppData/Local/Temp/tal2k2380/erg0004/odor_050-j00s03" ausgeschrieben.
TMT: Auswertung der Ausbreitungsrechnung für "odor_075"
TMT: Datei "C:/Users/RH/AppData/Local/Temp/tal2k2380/erg0004/odor_075-j00z01" ausgeschrieben.
TMT: Datei "C:/Users/RH/AppData/Local/Temp/tal2k2380/erg0004/odor_075-j00s01" ausgeschrieben.
TMT: Datei "C:/Users/RH/AppData/Local/Temp/tal2k2380/erg0004/odor_075-j00z02" ausgeschrieben.
TMT: Datei "C:/Users/RH/AppData/Local/Temp/tal2k2380/erg0004/odor_075-j00s02" ausgeschrieben.
TMT: Datei "C:/Users/RH/AppData/Local/Temp/tal2k2380/erg0004/odor_075-j00z03" ausgeschrieben.
TMT: Datei "C:/Users/RH/AppData/Local/Temp/tal2k2380/erg0004/odor_075-j00s03" ausgeschrieben.
TMT: Auswertung der Ausbreitungsrechnung für "odor_100"
TMT: Datei "C:/Users/RH/AppData/Local/Temp/tal2k2380/erg0004/odor_100-j00z01" ausgeschrieben.
TMT: Datei "C:/Users/RH/AppData/Local/Temp/tal2k2380/erg0004/odor_100-j00s01" ausgeschrieben.
TMT: Datei "C:/Users/RH/AppData/Local/Temp/tal2k2380/erg0004/odor_100-j00z02" ausgeschrieben.
TMT: Datei "C:/Users/RH/AppData/Local/Temp/tal2k2380/erg0004/odor_100-j00s02" ausgeschrieben.
TMT: Datei "C:/Users/RH/AppData/Local/Temp/tal2k2380/erg0004/odor_100-j00z03" ausgeschrieben.
TMT: Datei "C:/Users/RH/AppData/Local/Temp/tal2k2380/erg0004/odor_100-j00s03" ausgeschrieben.
TMT: Auswertung der Ausbreitungsrechnung für "odor_150"
TMT: Datei "C:/Users/RH/AppData/Local/Temp/tal2k2380/erg0004/odor_150-j00z01" ausgeschrieben.
TMT: Datei "C:/Users/RH/AppData/Local/Temp/tal2k2380/erg0004/odor_150-j00s01" ausgeschrieben.
TMT: Datei "C:/Users/RH/AppData/Local/Temp/tal2k2380/erg0004/odor_150-j00z02" ausgeschrieben.
TMT: Datei "C:/Users/RH/AppData/Local/Temp/tal2k2380/erg0004/odor_150-j00s02" ausgeschrieben.
TMT: Datei "C:/Users/RH/AppData/Local/Temp/tal2k2380/erg0004/odor_150-j00z03" ausgeschrieben.
TMT: Datei "C:/Users/RH/AppData/Local/Temp/tal2k2380/erg0004/odor_150-j00s03" ausgeschrieben.
TMT: Dateien erstellt von AUSTAL2000_2.6.11-WI-x.

=====
Auswertung der Ergebnisse:
=====

DEP: Jahresmittel der Deposition
J00: Jahresmittel der Konzentration/Geruchsstundenhäufigkeit
Tnn: Höchstes Tagesmittel der Konzentration mit nn Überschreitungen
Snn: Höchstes Stundenmittel der Konzentration mit nn Überschreitungen

WARNUNG: Eine oder mehrere Quellen sind niedriger als 10 m.
Die im folgenden ausgewiesenen Maximalwerte sind daher
möglicherweise nicht relevant für eine Beurteilung!

Maximalwert der Geruchsstundenhäufigkeit bei z=1.5 m
=====

```

ODOR      J00 : 100.0 %      (+/- 0.1 ) bei x= -872 m, y= -232 m (1: 50, 50)
ODOR_050 J00 : 100.0 %      (+/- 0.1 ) bei x= -872 m, y= -232 m (1: 50, 50)
ODOR_075 J00 : 100.0 %      (+/- 0.1 ) bei x=  312 m, y=  392 m (1:124, 89)
ODOR_100 J00 :  80.6 %      (+/- 0.1 ) bei x= -872 m, y= -248 m (1: 50, 49)
ODOR_150 J00 :   0.0 %      (+/- 0.0 )
ODOR_MOD J00 :  90.6 %      (+/- ?   ) bei x= -872 m, y= -248 m (1: 50, 49)
=====

```

2020-10-07 02:04:53 AUSTAL2000 beendet.

5.2. Protokoll TALDia (Gesamtbelastung im Istzustand)

(Auszug)

2020-10-06 10:28:54 TALdia 2.6.5-WI-x: Berechnung von Windfeldbibliotheken.
Erstellungsdatum des Programms: 2014-09-10 09:07:05
Das Programm läuft auf dem Rechner "PC31".

```

===== Beginn der Eingabe =====
> settingspath "C:\Program Files (x86)\P&K\P&K TAL2K\AUSTAL2000.settings.richt"
> TI "03g_Coesfeld_Plan_gesamt"
> AS "dwd_103150_05x14.aks"
> GH "gelaende.txt"
> HA 19.5
> Z0 0.5
> QS 2
> XA 1496
> YA -1016
> UX 32375600
> UY 5754500
> X0 -1664 -1664 -1664
> Y0 -1024 -1024 -1024
> NX 200 100 50
> NY 168 84 42
> DD 16 32 64
> NZ 0 0 0
> XQ 317 317 317 345 345 309 318 324 293 293 310 370 294 455 427 437 375 244 -862 -880
> YQ 410 418 425 401 403 387 388 388 387 389 395 419 359 221 228 199 220 512 -251 -263
> HQ 5 5 5 5 5 3.8 3.8 3.8 5 5 0 0 5 0 0 0 0 0 0 0
> VQ 0 0 0 7 7 0 0 0 7 7 0 0 7 0 0 0 0 0 0 0
> DQ 0 0 0 1.09 1.09 0 0 0 0.92 0.92 0 0 0.92 0 0 0 0 0 0 0
> AQ 0 0 0 0 0 0 0 0 0 0 10 20 0 36 21 23 13 24 54 22
> BQ 0 0 0 0 0 0 0 0 0 0 10 20 0 80 29 12 13 12 36 36
> CQ 5 5 5 5 5 3.8 3.8 3.8 5 5 5 6 5 9 2 2 4.5 3 3 2
> WQ 0 0 0 0 0 0 0 0 0 0 0 0 0 65 65 65 0 85 33 33
> ODOR_150 0 0 0 0 0 0 0 0 0 0 0 0 0 0 0 0 0 0 0 0
> ODOR_100 0 0 0 0 0 0 0 0 0 0 0 0 0 36 36 0 35.7 0 67.5
> ODOR_075 750 750 750 2366.25 2366.25 480 352.5 352.5 2430 2430 0 439.823 1965 0 0 0 0 0 0 0
> ODOR_050 0 0 0 0 0 0 0 0 0 0 0 0 1433.88 0 0 79.639 0 1344 0
===== Ende der Eingabe =====

```

Anzahl CPUs: 1

Die Höhe hq der Quelle 1 beträgt weniger als 10 m.

Die Höhe h_q der Quelle 2 beträgt weniger als 10 m.
Die Höhe h_q der Quelle 3 beträgt weniger als 10 m.
Die Höhe h_q der Quelle 4 beträgt weniger als 10 m.
Die Höhe h_q der Quelle 5 beträgt weniger als 10 m.
Die Höhe h_q der Quelle 6 beträgt weniger als 10 m.
Die Höhe h_q der Quelle 7 beträgt weniger als 10 m.
Die Höhe h_q der Quelle 8 beträgt weniger als 10 m.
Die Höhe h_q der Quelle 9 beträgt weniger als 10 m.
Die Höhe h_q der Quelle 10 beträgt weniger als 10 m.
Die Höhe h_q der Quelle 11 beträgt weniger als 10 m.
Die Höhe h_q der Quelle 12 beträgt weniger als 10 m.
Die Höhe h_q der Quelle 13 beträgt weniger als 10 m.
Die Höhe h_q der Quelle 14 beträgt weniger als 10 m.
Die Höhe h_q der Quelle 15 beträgt weniger als 10 m.
Die Höhe h_q der Quelle 16 beträgt weniger als 10 m.
Die Höhe h_q der Quelle 17 beträgt weniger als 10 m.
Die Höhe h_q der Quelle 18 beträgt weniger als 10 m.
Die Höhe h_q der Quelle 19 beträgt weniger als 10 m.
Die Höhe h_q der Quelle 20 beträgt weniger als 10 m.
Die maximale Steilheit des Geländes in Netz 1 ist 0.25 (0.23).
Die maximale Steilheit des Geländes in Netz 2 ist 0.22 (0.21).
Die maximale Steilheit des Geländes in Netz 3 ist 0.19 (0.17).

1: 103150 MUENSTER/OSNABRUECK-FLUGHAFEN
2: 01.01.2005 - 31.12.2014
3: KLUG/MANIER (TA LUFT)
4: JAHR
5: ALLE FAELLE
In Klasse 1: Summe=14478
In Klasse 2: Summe=19939
In Klasse 3: Summe=39895
In Klasse 4: Summe=15016
In Klasse 5: Summe=7568
In Klasse 6: Summe=3087
Statistik "dwd_103150_05x14.aks" mit Summe=99983.0000 normiert.

Prüfsumme AUSTAL 524c519f
Prüfsumme TALDIA 6a50af80
Prüfsumme VDISP 3d55c8b9
Prüfsumme SETTINGS 4ee2a971
Prüfsumme AKS a60337e7
2020-10-06 10:28:57 Restdivergenz = 0.005 (1027 11)
2020-10-06 10:29:11 Restdivergenz = 0.004 (1027 21)
2020-10-06 10:30:09 Restdivergenz = 0.008 (1027 31)
2020-10-06 10:30:12 Restdivergenz = 0.005 (1018 11)
2020-10-06 10:30:26 Restdivergenz = 0.004 (1018 21)
2020-10-06 10:31:24 Restdivergenz = 0.007 (1018 31)
2020-10-06 10:31:27 Restdivergenz = 0.004 (2027 11)
2020-10-06 10:31:41 Restdivergenz = 0.003 (2027 21)
2020-10-06 10:32:38 Restdivergenz = 0.006 (2027 31)
Eine Windfeldbibliothek für 3 Situationen wurde erstellt.
Der maximale Divergenzfehler ist 0.008 (1027).
2020-10-06 10:32:43 TALdia ohne Fehler beendet.

5.3. Berücksichtigung der statistischen Unsicherheit

Gem. TA Luft Anhang 3, Abschnitt 9 ist

„darauf zu achten, dass die modellbedingte statistische Unsicherheit, berechnet als statistische Streuung des berechneten Wertes, beim Jahres-Immissionskennwert 3 vom Hundert des Jahres-Immissionswertes und beim Tages-Immissionskennwert 30 vom Hundert des Tages-Immissionswertes nicht überschreitet. Gegebenenfalls ist die statistische Unsicherheit durch eine Erhöhung der Partikelzahl zu reduzieren.“

Liegen die Beurteilungspunkte an den Orten der maximalen Zusatzbelastung, braucht die statistische Unsicherheit nicht gesondert berücksichtigt zu werden. Andernfalls sind die berechneten Jahres-, Tages- und Stunden-Immissionskennwerte um die jeweilige statistische Unsicherheit zu erhöhen. Die relative statistische Unsicherheit des Stunden-Immissionskennwertes ist dabei der relativen statistischen Unsicherheit des Tages-Immissionskennwertes gleichzusetzen.“

Berechnungsergebnisse ODOR: Bei einem Jahres-Immissionswert von 10% beträgt die Unsicherheit im gesamten Berechnungsgebiet sowohl im 16m als auch 64m-Raster weniger als 3% des Jahres-Immissionswertes. Damit wird die Anforderung der TA Luft erfüllt.